



# COMUNICADO DE RISCO



GOVERNO DO ESTADO  
RIO GRANDE DO SUL  
SECRETARIA DA SAÚDE

## COMUNICADO DE RISCO DE DENGUE n° 19/2024

SE 15 a 18/2024 (07/04/2024 a 04/05/2024)

### ESTADO - AVALIAÇÃO GERAL DE CASOS PROVÁVEIS\*

A taxa de incidência de casos prováveis de dengue no Estado no período de avaliação **está muito acima do Limite Superior Endêmico (LSE)**. Os casos prováveis de dengue das últimas 4 Semanas Epidemiológicas também encontram-se acentuadamente acima do comparativo a valores de 2023, no mesmo período ( Figura 1).



Figura 1. Casos prováveis de dengue no RS, SE 15 a 18/2024\*\*  
Fonte: Sinan online; \*\*dados sujeitos a alteração

\*Casos prováveis são os casos notificados exceto os descartados

### REGIÕES DE SAÚDE – NÍVEIS DE ALERTA

Nas últimas 4 SE as regiões com maior número de casos prováveis e confirmados de dengue foram: 7, 14, 15, 8 e 10 ( Figura 2). E, os Municípios com maior taxa de incidência em 2024 estão apresentados na Figura 3.

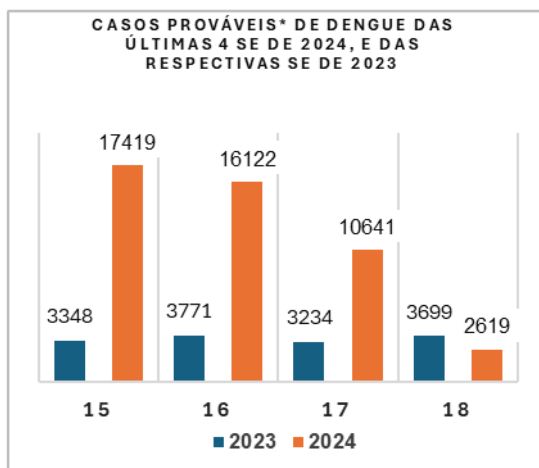

Figura 2. Regiões de Saúde, RS, SE 15 a 18/2024\*

Fonte: Sinan online; \*dados sujeitos a alteração

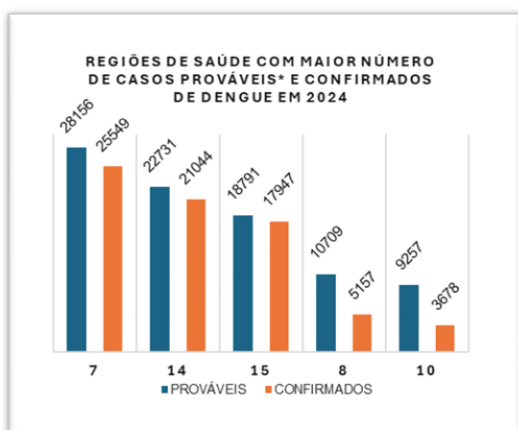

Figura 3. Municípios com maior taxa de incidência, RS, SE 15 a 18/2024\*

Fonte: Sinan online; \*dados sujeitos a alteração



# COMUNICADO DE RISCO

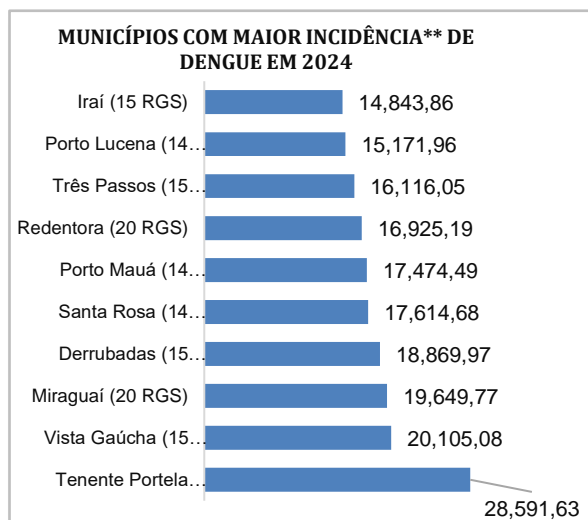

GOVERNO DO ESTADO  
**RIO GRANDE DO SUL**  
SECRETARIA DA SAÚDE

## ÓBITOS POR DENGUE

Em 2024, o estado registrou até o momento **129** óbitos por dengue em **50** municípios. Em 2024, houve um **acréscimo de aproximadamente 139% no número de óbitos** em relação a 2023. A figura 4 detalha os Municípios com óbitos por dengue no estado do Rio Grande do Sul.

ÓBITOS DE DENGUE POR MUNICÍPIO			
MUNICÍPIOS	ÓBITOS	NOVOS	TOTAL
São Leopoldo (7 RGS)	17		17
Novo Hamburgo (7 RGS)	11		11
Santa Rosa (14 RGS)	9	1	10
Três de Maio (14 RGS)	9		9
Canoas (8 RGS)	8		8
Frederico Westphalen (15 RGS)	7		7
Tenente Portela (15 RGS)	6		6
Três Passos (15 RGS)	5		5
Porto Alegre (10 RGS)	4		4
Cruz Alta (12 RGS)	3		3
Crissiumal (13 RGS)	3		3
Giruá (14 RGS)	2	1	3
Independência (14 RGS)	2		2
Porto Lucena (14 RGS)	2		2
Santa Cruz do Sul (28 RGS)	2		2
São Luiz Gonzaga (11 RGS)	2		2
Alvorada (10 RGS)	2		2
Santo Ângelo (11 RGS)	0	1	1
Outros Municípios (32)	1		32

Figura 4. Municípios com óbitos, RS, SE 15 a 18/2024\*

Fonte: Sinan online; \*dados sujeitos a alteração

## CIRCULAÇÃO VIRAL

A circulação de mais de um sorotipo viral e a reintrodução de novo sorotipo predispõe a novas infecções, uma vez que não há imunidade cruzada sustentada entre os sorotipos, bem como pode ocasionar agravamento do caso.

Considerando o monitoramento 2023/2024 (a partir da SE 27/2023 até hoje), foi identificada circulação dos sorotipos DENV 1 e DENV 2 no RS (Figura 5).



# COMUNICADO DE RISCO



GOVERNO DO ESTADO  
RIO GRANDE DO SUL  
SECRETARIA DA SAÚDE



Figura 5. Mapa de Sorotipo do Monitoramento 2023/2024, a partir da SE 27/2023, RS.  
Fonte: GAL; exportação em 26/04/2024.

## CONSIDERAÇÕES ESPECIAIS

Historicamente, a **maior ocorrência de casos no estado é na SE 16**. A taxa de incidência de casos prováveis da **SE 15/2024** (150,04 em 30/04/2024) ultrapassa a maior incidência de **2023** que ocorreu na **SE 16** (32,99) e a maior incidência já observada que foi em **2022** na **SE 16** (66,52) , Figura 6.

Considerando o número de **casos confirmados**, registra-se aproximadamente **196%** de aumento (**SE 01 a 18 de 2024** em relação ao total de **2023**) .

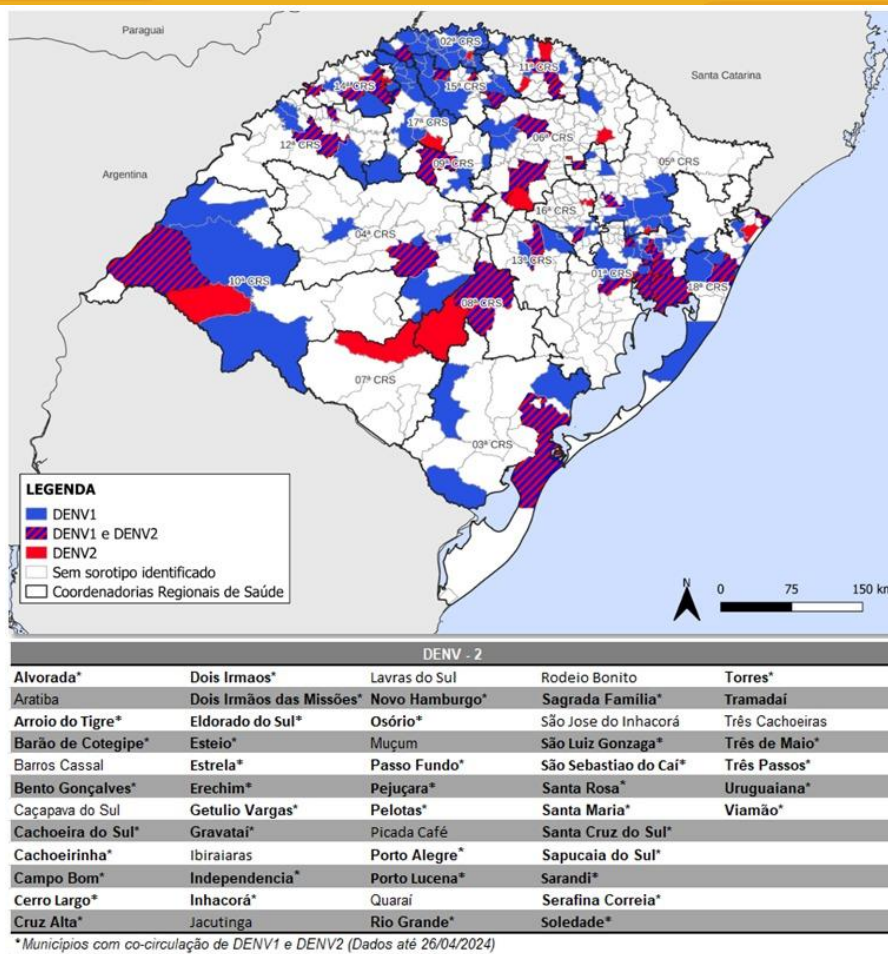

# COMUNICADO DE RISCO



GOVERNO DO ESTADO  
RIO GRANDE DO SUL  
SECRETARIA DA SAÚDE



Figura 6. Taxa de Incidência de casos prováveis de dengue no RS, 2022-2024\* e Limite Superior Endêmico do Diagrama de controle.

Fonte: Sinan online; \*dados sujeitos a alteração

## CONSIDERAÇÕES GERAIS

### Serviços de Saúde

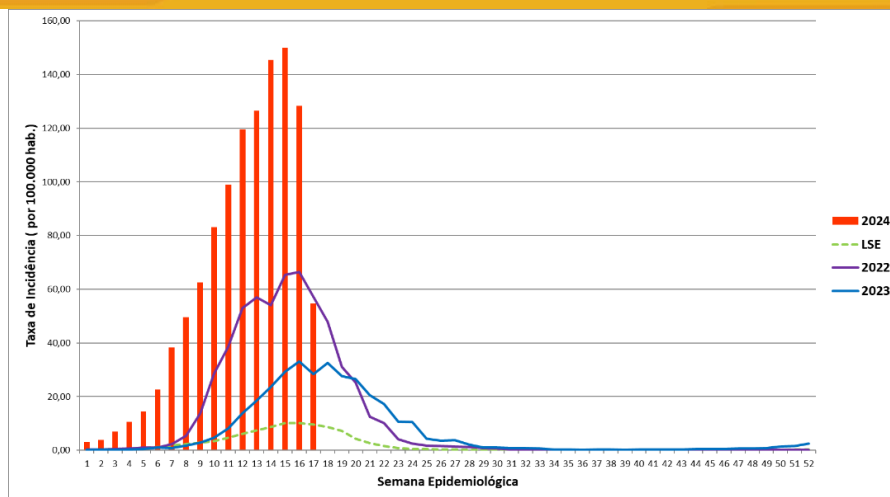
A **notificação de casos suspeitos** de dengue deve ser **realizada em até 72 horas** da suspeita, conforme [Portaria SES nº 210/2022](#); **casos graves, gestantes e óbitos** devem ser **notificados em até 24 horas**;

**IMPORTANTE!** Reitera-se que resultados **não reagentes para NS1 não descartam dengue**, a investigação deve prosseguir, conforme [Nota Técnica 02/2023 CEVS/SES-RS](#)!;

A partir da suspeita do caso são desencadeadas ações ambientais, na tentativa de diminuir ou evitar a ocorrência de mais casos;

Orienta-se que as **Equipes de Atenção Primária à Saúde (APS)** atentem-se ao **fazer diagnóstico diferencial** com a [leptospirose](#) e sigam o disposto no [Protocolo da Dengue - diagnóstico e manejo clínico adulto e criança](#), considerando que a dengue tem amplo espectro clínico. Capacitações sobre o manejo clínico da dengue na APS estão disponibilizadas no site <https://saude.rs.gov.br/dengue> - Profissionais da Saúde e Gestores – Capacitações e Cursos EAD.

Os serviços de saúde devem realizar a classificação de risco dos pacientes de dengue mediante Fluxograma de Classificação de Risco e manejo do paciente com dengue – 2023, atentando-se aos sinais de alarme ou gravidade (Nota Técnica Nº 17/2023 – CGARB/DEDT/SVSA/MS).

**Não é indicado o uso do protocolo de Manchester**

Os **profissionais da APS** podem consultar o **TelessaúdeRS** através do telefone **0800 644 6543** (atendimento de segunda à sexta-feira, das 8h às 18h).



# COMUNICADO DE RISCO



GOVERNO DO ESTADO  
**RIO GRANDE DO SUL**  
SECRETARIA DA SAÚDE

Ressalta-se a importância dos municípios manterem seus Planos de Contingência para o Enfrentamento das Arboviroses 2022/2023 atualizados e executarem o recurso financeiro recebido pela Resolução 040/23 -CIB-RS, em até 6 meses (*prorrogado pela Resolução 510/23 CIB-RS de 6 para 12 meses*), para as ações na APS.

## População

Salienta-se que **idosos e crianças** estão mais sujeitos à **hospitalização** e ao **desenvolvimento de formas graves da doença**;

A **população** deve:

- ✓ tomar água para se manter hidratada;
- ✓ revisar interna e externamente as áreas da residência, ao menos uma vez por semana, colocando fora objetos que acumulem água;
- ✓ procurar um serviço de saúde diante das manifestações dos primeiros sintomas compatíveis com dengue e na ocorrência de sinais de alarme;
- ✓ usar repelente para sua maior proteção.

Os **sintomas de alarme da dengue** são:

- ✓ dor abdominal intensa e contínua,
- ✓ vômitos persistentes ou recorrentes,
- ✓ sangramento de mucosas (nariz/gengivas),
- ✓ sangramento menstrual intenso,
- ✓ tonturas ou sensação de desmaio,
- ✓ sonolência excessiva ou irritabilidade,
- ✓ diminuição da produção de urina,
- ✓ pele pálida, fria e úmida,
- ✓ dificuldade respiratória,
- ✓ dor no peito ou dificuldade para respirar.

Todas as informações mencionadas nesse comunicado de risco podem ser consultadas no **painel de casos de dengue** disponível em: <https://dengue.saude.rs.gov.br/>

Data de emissão do documento: 07/05/2024